



BRUKER

MANUAL

IONTO-VAPO

Art.-Nr. 8827, 8828

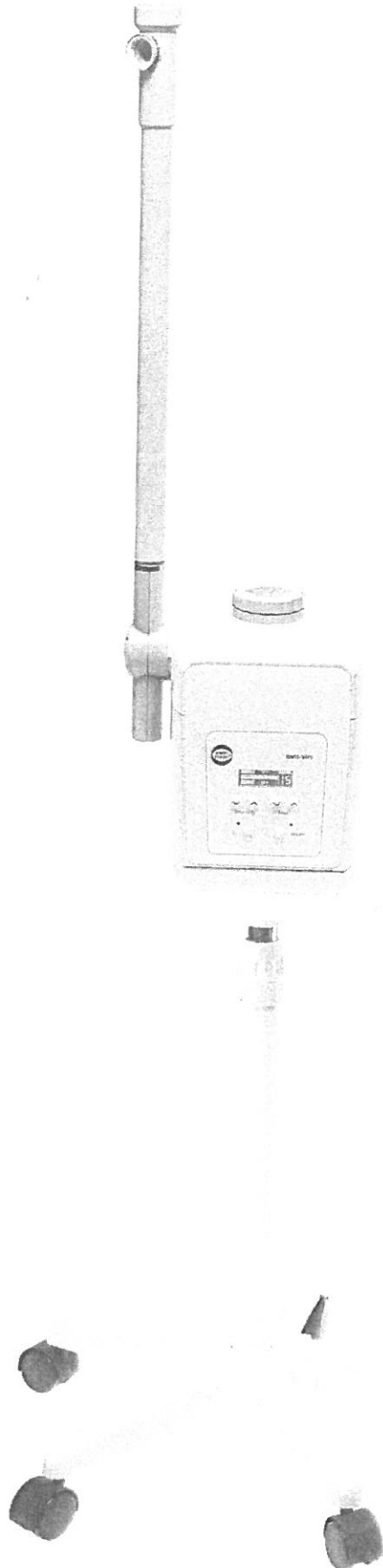

Innhold

| | |
|---|-----------|
| Innhold ----- | |
| Sikkerhetsinstruksjoner ----- | 5 |
| Annen informasjon ----- | |
| Betydningene av henvisninger og symboler ----- | 7 |
| Advarsler----- | |
| Referanser----- | |
| Pil typer----- | |
| Bruksområder ----- | |
| Beskrivelse ----- | 9 |
| Enheten----- | 9 |
| Kontroll panel----- | 10 |
| Display----- | 10 |
| Operasjon ----- | |
| Enheten----- | |
| Inkludert for montering----- | 11 |
| Stativfeste med steamer----- | 12 |
| Plasser enheten til stativ----- | 14 |
| Koble enheten til strømmettet----- | 14 |
| Vann tank----- | 15 |
| Fyll vanntank----- | |
| Fyll vanntanken ved å fjerne den----- | 16 |
| Fyll vanntanken ved ikke å fjerne den----- | 17 |
| Operasjon ----- | |
| Enheten----- | 17 |
| Slå på enheten----- | |
| Slå av enheten----- | 17 |
| Behandling----- | |
| Innstilling av mengde av damp----- | 18 |
| Sett steaming----- | 18 |
| Bruke eteriske oljer----- | 18 |
| Sette avstand fra den behandlede----- | 19 |
| Slå steamer på eller av----- | 19 |
| Aktivere eller deaktivere ozon----- | 20 |
| Sette-opp ----- | 20 |
| Regelmessig vedlikehold og inspeksjoner ----- | 20 |
| Daglig vedlikehold----- | |
| Tøm vanntanken og rørsystem----- | |
| Sikring----- | |
| Skifte sikring----- | 20 |
| Rengjøring og stell ----- | 22 |
| Enheten----- | |
| Rengjøring av huset----- | 22 |
| Vann tank----- | |

Sikkerhets instruksjoner



- Før du setter enheten i drift, må du lese manualen. Les bruksanvisningen nøye. De inneholder viktig sikkerhetsinformasjon ved igangkjøring, bruk og vedlikehold av enheten.
- Apparatet kan bare åpnes av produsenten eller av en ekspert autorisert og godkjent av produsenten.
- Før du kobler apparatet til strømnettet, sørg for at spenningen (V) vist på typeskiltet stemmer overens med nettspenningen.
- Under ingen omstendigheter må det brukes skadet strøm kabel. Ikke la kabelen ligge i klem, og ikke la den hvile på noen varm gjenstand (f.eks varmeapparat, lampe, etc.).
- Skulle noen skade på ledningen bli tydelig, slå umiddelbart av apparatet og koble fra strømforsyningen. Før videre bruk, ta kontakt med Teck-HO.
- Under ingen omstendigheter må støpselet tas ut av stikkontakten med våte hender. Prøv aldri å fjerne støpselet ved å trekke i kabelen!!
- Før rengjøring, husk alltid å isolere apparatets strømforsyning ved å fjerne støpselet!
- Skulle noen væske eller fremmedlegemer komme på innsiden av apparatet, slå straks AV og koble fra strømforsyningen. Før videre bruk, kontakt Teck-HO
- Fare for brann! Ikke bruk apparatet uten vann eller en vannstand som er under minimum!

Betydningen av henvisninger og symboler.

Advarsler



Dette er en advarsel som viser en overhengende fare som fører til død eller alvorlig personskade



Dette er en advarsel som identifiserer en mulig fare som kan føre til død eller alvorlig personskade.



Dette er en advarsel som identifiserer en mulig fare som kan føre til mindre eller moderate skader.

Referanser

NOTE

Dette er et referansetekst, kalt den potensielle skade på produktet



Dette er en tekstboks som inneholder nyttig informasjon.

Pil typer

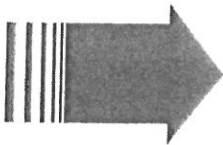

Dette er en bevegelse pil. Den viser en uavhengig bevegelse av produkt

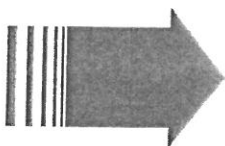

Dette er en handling pil. Den viser en bevegelse eller bevegelse retning du bør gjøre.

Beskrivelse

Enhet

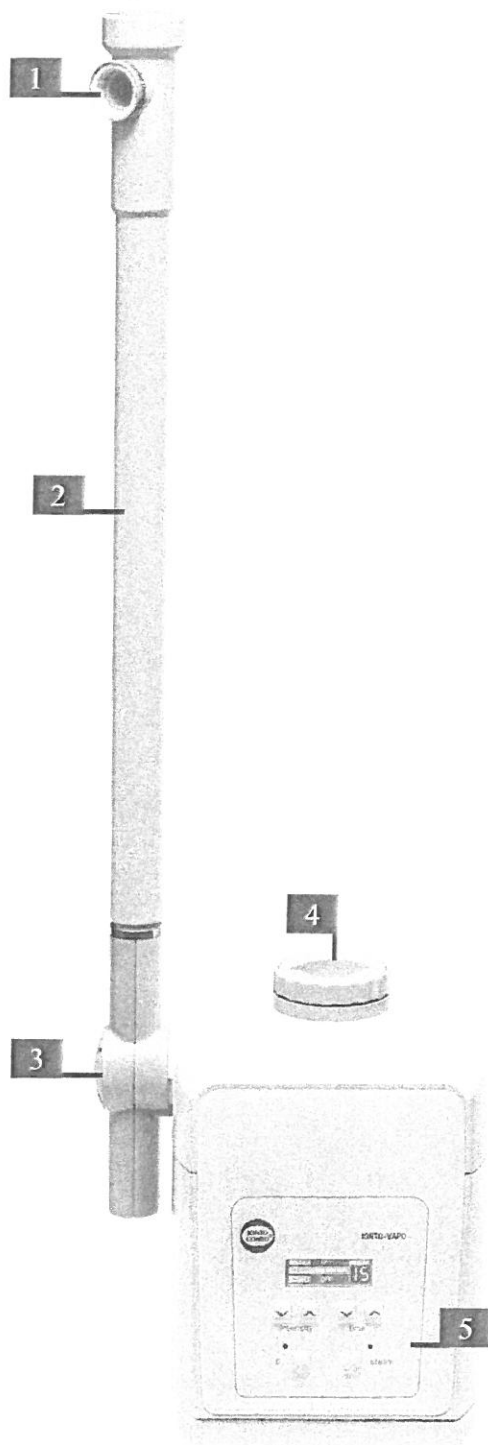

Bilde. 1: IONTO-Vapo

- (1) Steam dyse
- (2) Steam arm
- (3) Steam arm ledd
- (4) Vann tank lokk
- (5) Kontroll Panel
- (6) Status lys
- (7) On / off bryter
- (8) Strømledning
- (9) Sikring

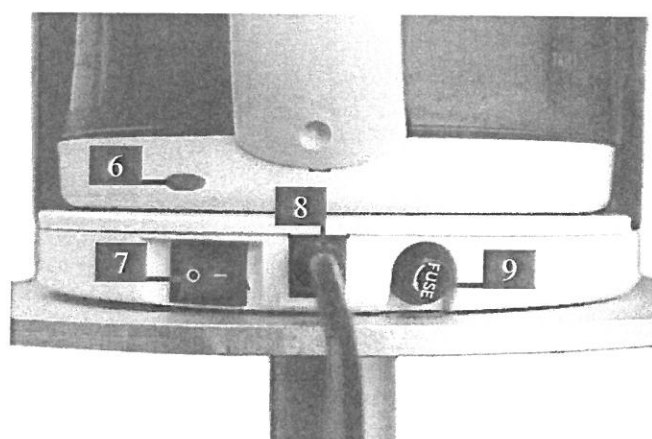









Bilde. 2: Bak side

Montering

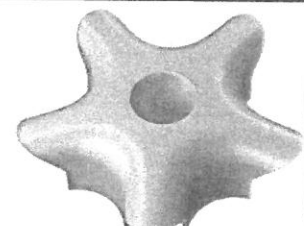
Vapo

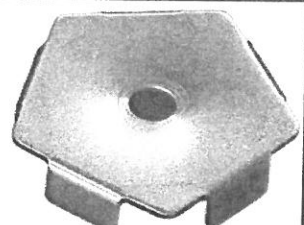
Sjekk pakkeinnhold for montering av Vapo

For montering av Vapo trenger du følgende elementer:

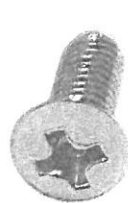
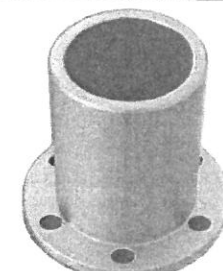
| | | | |
|---------------------------|---|------------------|---|
| 5 x Fot fryss |  | 1 x Stativ |  |
| 1 x Senter stykke |  | 1 x Steam arm |  |
| 1 x Femkantet metallplate |  | 1 x Metal plate |  |
| 1 x Hex bolt |  | 1 x Steamer |  |
| 5 x Phillips skrue |  | 1 x Steam holder |  |

6. Sett metallplaten med den lille pinnen opp på krom enden av stativet.

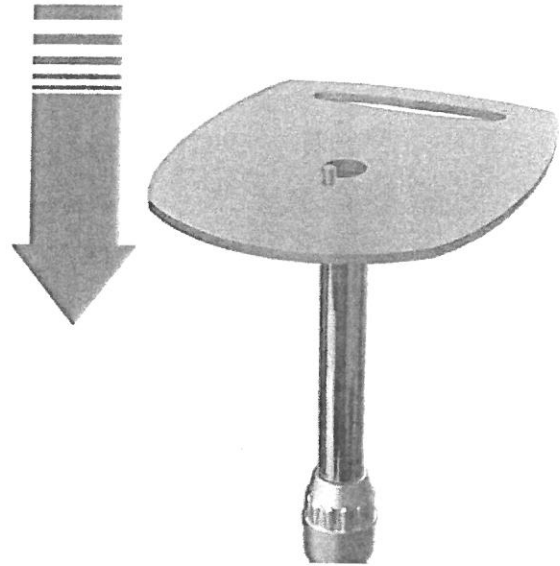

7. For å justere høyden, hold øvre delen av stativet med én hånd.
8. Skru med den andre hånden settskrue mot klokken. Settskruen er markert i rødt på figuren.
9. Flytt teleskop delen av stativet opp eller ned.
10. For å feste stativet, skru settskruen med klokken igjen.

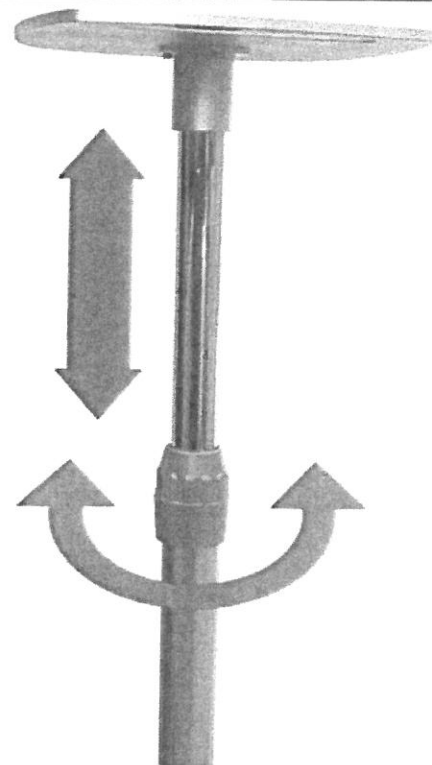

11. Plasser steamholder på bunnen av dampkokeren. Steamholder er merket med rødt på figuren.

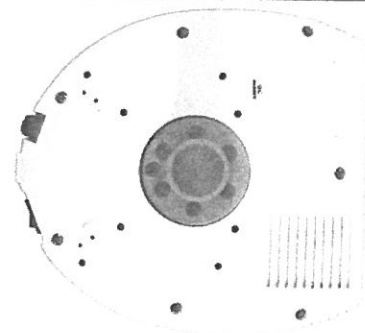

Vapo-Tower

Sjekk pakkeinnhold for montering av Vapo-Tower

For montering av Vapo-Tower vil du trenge følgende elementer:

5 x Fot fryss



1 x Stativ



1 x Senter stykke

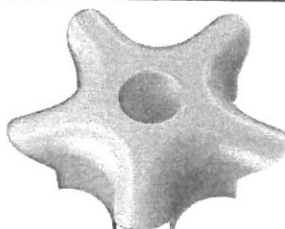

1 x Steamer arm



Vann tank



INFO

Enheten har i alarmsystem som utløses hvis du starter enheten med for mye eller for lite vann i drift.

Fyll vanntanken



Obs

Vanntank lokket er varmt under og etter bruk. Dette kan føre til mindre brannskader.

- *Unngå berøring av vannbeholder når den er varm*

Bruk bare vann fra springen. Du kan fylle vanntanken på to måter:

- Ved å fjerne vannbeholderen.
- Ved ikke å fjerne vannbeholderen. Da kan du fylle opp vannet sakte.

Fylling av vanntank uten å fjerne den

NOTE

Mulig skade på elektriske komponenter. Dette kan føre til feil.

- Ikke fyll vann gjennom åpningen når påfyllingslokket ikke er helt av.

1. Når enheten er slått på, sett hovedbryteren på huset på baksiden (7) i posisjon 0.

2. Ta ut lokket på vannbeholderen (rød del på bilde).
For dette trenger du ikke å rotere, men det hjelper deg til å løsne den. Ikke fjern påfyllingslokket!

3. Sakte tilsett vann inn i den runde åpningen av steamer. Pass på at vannet ikke renner over. Fyll så mye vann at vannivået er mellom "Min" og "Max"

4. Monter lokket på vannbeholderen

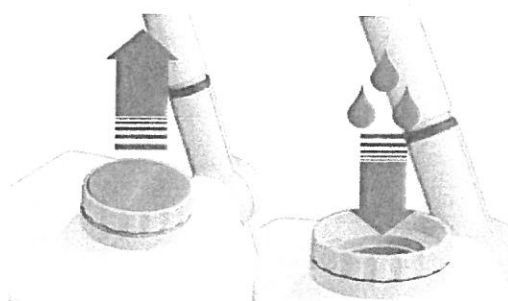

Vanntanken er nå fylt.

Operasjon

Enhet

Slå på enheten

Slik slår du på enheten:

- Still hovedbryteren på baksiden huset (7) i posisjon I.

Enheden er nå slått på og utfører en selvtest. Etter selvdiagnosetest, er enheten klar til bruk.

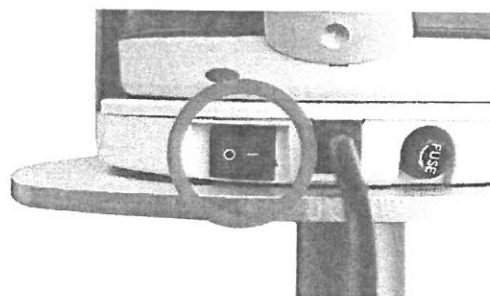

Slå av enheten

Slik slår du av enheten:

- Still hovedbryteren på baksiden huset (7) i posisjon 0.

Enheden er nå deaktivert.

INFO

Ta ut og rengjør vanntanken etter siste behandling for dagen, se "Rengjøring og stell" / "vanntank", side 21.

1. Sjekk om det er allerede en filtrering i steam åpningen.
 2. Hvis det ikke er filtrering i steameråpningen, plassere en filtrering på innsiden av steameråpningen, slik som vist i figuren. Filten er markert med rødt i figuren.
 3. Fordel 1-2 dråper eterisk olje på filtreringen på steameråpningen.
- ▶ Tilsett aldri eteriske oljer direkte i vannet i vanntanken.
 - ▶ Dersom du bruker en annen type olje, bruk en ny filtrering. Nye filtreringer kan bestilles på varenummeret 34075.
 - ▶ IONTO Health & Beauty tilbyr mange forskjellige eteriske oljer.

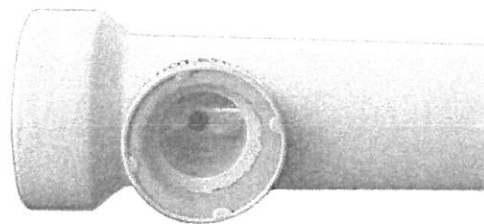

Innstilling av avstand til den behandlede

Den frigjorte damp skal være tilstrekkelig bare for ansiktet og halsen. Hvis andre områder, for eksempel bryst skal dampes, er avstanden for høy. Tabellen nedenfor inneholder våre ikke-bindende anbefalinger for avstanden mellom steamer arm og kunden. Hver klient bør søke en konsultasjon med en spesialist før steaming.

| Skin type | Avstand | Tid |
|--|------------|----------------|
| Fet hud eller hud med dårlig sirkulasjon | 35 – 40 cm | Ca. 15 Minuter |
| Normal og sunn hud | 35 – 40 cm | Ca. 10 Minuter |
| Sensitiv og tørr hud | 40 – 45 cm | Ca. 5 Minuter |
| Kapillarrør eller betennelse i blodkar | 40 cm | Ca. 5 Minuter |

Slå dampen på eller av



Obs

Varm damp og steamerarm under damputfelling. Dette kan føre til mindre brannskader.

- Ikke berør toppen av steamer og steamerarm på under steaming.

Før enheten begynner med steaming, må du sjekke vannivået i vanntanken og også at vannbeholderen er riktig plassert. Bare etter sjekken er utført, kan du starte maskinen. For å slå steam på eller av:

- For å slå på steam, trykk på knappen for steam utfelling (16). LED knappen begynner å lyse.
- For å slå av steam, trykk på knappen for steam utfelling (16). LED knappen vil slukke.



steam

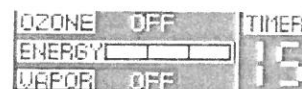

- Sikringen er plassert på baksiden av huset i plastdeksel merket "FUSE".
- 4. Drei plastplugg mot klokken, i henhold til pilen
- 5. Ta ut plastpluggen. Denne inneholder sikringen.
Trekk sikringen fra selve dekselet ut.
- 6. Sett den nye sikringen inn i dekselet.
- 7. Sett plastplugg med ny sikring fremover igjen i
- 8. åpningen.
- 9. Skru plastplugg ved å vri med klokken.
- 10. Sett steamer tilbake på metallplaten.

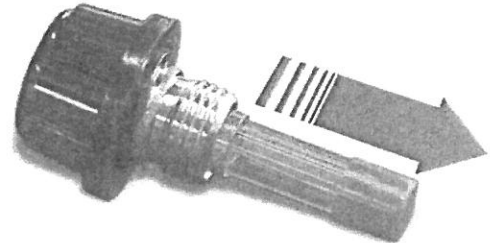
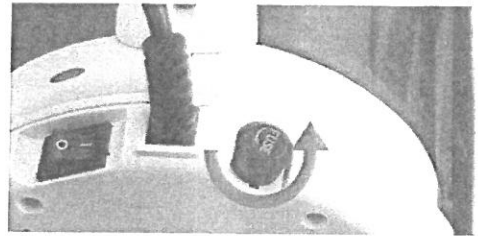

Sikring har blitt erstattet, og enheten fungerer igjen.

5. Trykk på utløserknappen med den ene hånden over håndtaket og hold den inne.
6. Bruk den andre hånden til å fjerne vannbeholderen fra enheten. Ikke prøv å fjerne vannbeholder uten å ha fjernet påfyllingslokket først.

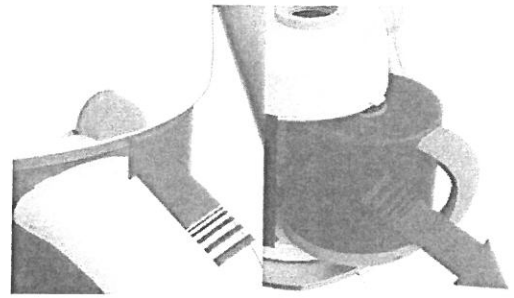

Du har nå fjernet vanntanken.

Rengjør

Tøm og rengjør vanntanken etter hver dampende forbi en dag. Dette hindrer vanntanken etter hvert sterkt forurensede og forårsake funksjonsfeil. Å rense vanntanken:

1. Ta ut vanntanken som beskrevet i kapittelet "vanntank" / "fjern".
2. Hvis det fortsatt er vann i tanken, tøm vannet.
3. Fyll 1 liter rent vann i vannbeholderen
4. Beveg vannbeholderen horisontalt i en sirkel, for å fordele vannet på innsiden.
5. Tøm ut vannet.
6. Skyll vannbeholderen fra utsiden med vann.
7. Tørk vannbeholderen grundig fra utsiden.

Vanntanken er nå rengjort.

Avkalke

Dersom du bruker vann fra springen for damping, finner lite å relativt mye kalk i vannet. Ved høyt kalkinnhold må du avkalke vanntanken med kortere intervaller.

Dette gjør det mulig å avkalke vanntanken; du trenger et avkalkingsmiddel eller eddik. En egnet avkalkingsmiddel konsentrasjon vi tilbyr under varenummeret 8111.001.

1. Fjern vannbeholderen som er beskrevet i kapittelet "vanntank" / "fjern".
2. Hvis det fortsatt er vann i tanken, tøm ut vannet.
3. Fyll 1 liter rent vann i vannbeholderen. Bruker varmt vann.
4. Tilsett vann avkalkingsmiddel. Følg produsentens instruksjoner.
5. Lag sirkel bevegelser med vanntanken litt slik at vannet mikser.
6. La vannbeholderen stå i minst 1 time.
7. Tøm vannbeholderen.
8. Skyll vannbeholderen 2 til 3 ganger godt, slik at det ikke blir igjen rester av avkalkingsmiddel i vanntanken.
9. Vanntanken er nå avkalket og klar for bruk.

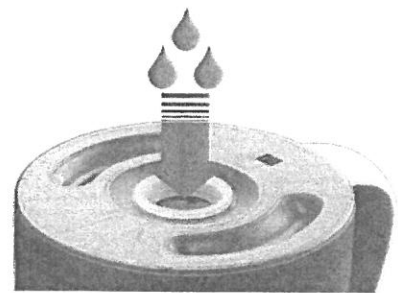

| Feil | Årsak | Løsning |
|--------------------------------------|------------------------|--|
| Displayet viser meldingen "NO WATER" | Vannbeholderen er tom. | Fyll vannbeholderen med vann. Se kapittel Startup "/" Vapo-TowerVapo-Tower |

Korrekt avfallshåndtering og separat oppsamling av brukte apparater vil bidra til å forhindre potensielle negative konsekvenser for miljøet og menneskers helse. Det er en forutsetning for gjenbruk og gjenvinning av brukte elektriske og elektroniske apparater.

Leverings Innhold

| Antall | Art nr. | Art navn |
|--------|---------|------------------|
| 1 | 8827 | IONTO-VAPO |
| | 8828 | IONTO-VAPO TOWER |

Tilbehør

| Art nr. | Art navn |
|----------|---------------------------------|
| 9544 | Set – essential oils, 4 x 10 ml |
| 8111.001 | avkalkningsmiddel, 500 ml |
| 34075 | Felt ring |
| 8888.008 | Avfallsbeholder |

Tekniske data

| | |
|-----------------------------------|--------------------------|
| Artikkelnummer: | 8827 eller 8828 |
| Driftsspenning: | 220 - 240 Volt ~ / 50 Hz |
| Strømforbruk: | 800 Watt |
| Sikring: | F10AL250V |
| Dimensjoner steamer (D/B/H) i mm: | 21/26/28 |



EG-KONFORMITÄTSERKLÄRUNG / DECLARATION OF CONFORMITY

gemäß den Bestimmungen der EG-Richtlinie über /
in accordance with the EU-Directives for

Elektromagnetische Verträglichkeit 2004/108/EG /
Electromagnetic Compatibility Directive 2004/108/EC

Elektrische Betriebsmittel zur Verwendung innerhalb bestimmter Spannungsgrenzen
2006/95/EG / Low Voltage Directive 2006/95/EC

Hersteller / Manufacturer: **IONTO Health & Beauty GmbH**
Adresse / Address: **Greschbachstraße 3**
D-76229 Karlsruhe

Hiermit bestätigen wir, dass das Produkt /
We certifies that the product

Geräteart / Bedampfungsgesät /
Purpose of equipment: Steamer

Gerätetyp / Type of equipment: **IONTO-VAPO / IONTO-VAPO TOWER**
Artikelnr. / Article no: 8827, 8828

mit oben genannten EG-Richtlinien übereinstimmt /
is in accordance with the EU Directives above mentioned.

Karlsruhe, 2014-07-15

IONTO Health & Beauty GmbH
Geschäftsführer /
Managing Director

Martin La Fontaine